

# APPUNTI DI TEORIA MUSICALE CON RIFERIMENTO AL JAZZ

**Avvertenza:** tutti gli esercizi, per quanto possibile, dovrebbero essere suonati con **andamento "swing"**. Trascritto sul pentagramma, in larga sintesi e conforme a quanto accennato dal Niehaus, questo significa che i gruppi di crome vanno suonati come se fossero delle minime seguite da crome in terzine, cioè:

questo è il modo che forse rende meglio sul pentagramma la sensazione sincopata del jazz. Da evitare un suono fatto di crome col punto seguite da semicrome :

Inoltre tutti gli esercizi possono essere prima letti ma poi **eseguiti rigorosamente a memoria**, senza leggere il pentagramma.

## ARPEGGI DIMINUITI:

Come si può notare esistono alla fine solo tre arpeggi diminuiti per tutte le tonalità, partendo ovviamente dalla tonica corrispondente.

Negli arpeggi diminuiti è importante sottolineare il ruolo dell'intervallo di 3a minore (3a → 9a bemolle).

Nelle **progressioni II-V-I** è possibile usufruirne con frasi che introducono la **9a bemolle** sull'accordo di dominante a scendere verso l'accordo della tonica.

Esempi in alcune tonalità:

Dm7      G7<sup>9b</sup>      C

Am7      D7<sup>9b</sup>      G

Em7      A7<sup>9b</sup>      D

Bm7      E7<sup>9b</sup>      A

F#min7      B7<sup>9b</sup>      E

Di seguito un utile esercizio d'**arpeggio per gli accordi diminuiti**:

Infine questa è la tabella riepilogativa delle **scale diminuite** con progressione tono-semitono:

1: A DESTRA GLI INTERVALLI T=TONO ST=SEMITONO

2: IN GRASSETTO L'ACCORDO DIMINUITO

	<b>C</b>	<b>C#</b>	<b>D</b>	<b>D#</b>	<b>E</b>	<b>F</b>	<b>F#</b>	<b>G</b>	<b>G#</b>	<b>A</b>	<b>A#</b>	<b>B</b>
t	D	D#	E	F	F#	G	G#	A	A#	B	C	C#
st	<b>D#</b>	<b>E</b>	<b>F</b>	<b>F#</b>	<b>G</b>	<b>G#</b>	<b>A</b>	<b>A#</b>	<b>B</b>	<b>C</b>	<b>C#</b>	<b>D</b>
t	F	F#	G	G#	A	A#	B	C	C#	D	D#	E
st	<b>F#</b>	<b>G</b>	<b>G#</b>	<b>A</b>	<b>A#</b>	<b>B</b>	<b>C</b>	<b>C#</b>	<b>D</b>	<b>D#</b>	<b>E</b>	<b>F</b>
t	G#	A	A#	B	C	C#	D	D#	E	F	F#	G
st	<b>A</b>	<b>A#</b>	<b>B</b>	<b>C</b>	<b>C#</b>	<b>D</b>	<b>D#</b>	<b>E</b>	<b>F</b>	<b>F#</b>	<b>G</b>	<b>G#</b>
t	B	C	C#	D	D#	E	F	F#	G	G#	A	A#
st	<b>C</b>	<b>C#</b>	<b>D</b>	<b>D#</b>	<b>E</b>	<b>F</b>	<b>F#</b>	<b>G</b>	<b>G#</b>	<b>A</b>	<b>A#</b>	<b>B</b>

## GIRO BLUES

Su un giro blues, oltre a improvvisare usando la scala blues corrispondente, è possibile usare l'accordo diminuito della tonalità ed anche un altro costruito  $\frac{1}{2}$  tono sopra. Esempio in G:

- 1) G B $\flat$  C $\sharp$  E
- 2) G $\sharp$  B D F

E' possibile sostituire su un blues classico nelle ultime 4 battute agli accordi canonici la cadenza II - V - I. Esempio in G:

- 1) classici: D7 C7 G7
- 2) sostituzione: Am7 D7 G7

Inoltre un giro su 12 battute Blues può essere costruito sui seguenti accordi, su cui è possibile suonare alcune delle frasi già viste o riportate in seguito ed usando la settima, terza e nona bemolle. Esempio:

Esempio in tonalità di G:

Infine, si ricorda che, oltre alla scala blues corrispondente alla tonalità, può essere usata anche la scala blues costruita sulla relativa minore. Per esempio su un blues in **C**, si può usare anche la scala blues in **A**, su un blues in **G** quella in **E**, ecc. Nei brani a tonalità maggiore se si vuole usare una scala blues è opportuno suonare quella della relativa minore (C → A) mentre se la tonalità è minore va bene suonare la scala blues corrispondente (Am → A).

Nelle pagine seguenti sono riportati due esercizi, rispettivamente in A e in D con frasi blues. E' possibile suonare gli esercizi con la base Aebersold Blues in All Keys - vol. 42.

Si ricorda che, se suonati con strumenti in Eb (ad es.: sax alto) la base da usare sarà quella in C (traccia 3) per l'esercizio in A e la traccia n. 8 in F per l'esercizio in D. Se suonati con strumenti in Bb (ad es.: sax tenore) le basi da usare saranno in G (traccia 10) per l'esercizio in A e in C per l'esercizio in D (traccia 3).

# A Blues Scale One-Bar Ideas

1 13

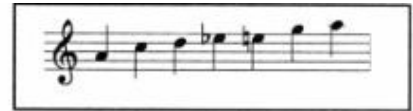

La scala blues relativa è riportata in piccolo a destra in alto. E' ovviamente possibile riportare in altre tonalità le medesime frasi.

# D Blues Scale One-Bar Ideas

B7

## SCALE MINORI

Abbiamo 3 minori **MODALI** e 2 minori **TONALI**

Le minori tonali sono: a) melodica (III grado diminuito)

b) armonica (III e VI grado diminuito)

In C l'armonica si sviluppa:

Le minori modali sono: a) dorica (II grado)

b) frigia (III grado)

c) naturale (VI grado)

Esempio per quest'ultime: Dm7 = II grado di C^, III grado di Bb, VI grado di F

## ARPEGGI SULLA DOMINANTE

E' possibile usare l'arpeggio diminuito 1/2 tono sopra all'arpeggio di dominante. Esempio: E7 = F° (cioè F-Ab-B-D)

Quindi una progressione come questa sotto riportata può contenere gli accordi diminuiti per suonare la seguente frase:

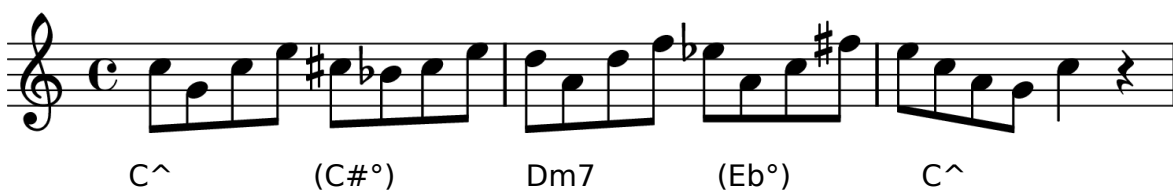

## LA PROGRESSIONE II-V-I in tutte le tonalità:

Dm7	G7	C^
Cm7	F7	Bb^
Bb7	Eb7	Ab^
Abm7	Db7	F#^
F#m7	B7	E^
Em7	A7	D^
Ebm7	Ab7	Db^
C#m7	F#7	B^
Bm7	E7	A^
Am7	D7	G^
Gm7	C7	F^
Fm7	Bb7	Eb^

I seguenti arpeggi possono essere usati sulla solita progressione II-V-I

Es. A):

Dm      Dm^      Dm7      Dm6

Es. B):

Dm      Dm^      Dm7      D6

Questa frase (A) può essere suonata su una progressione Dm7 -> G7  
cioè:

Dm7

G7 ---> (C^)

Trasferendolo in tutte le tonalità secondo questo ciclo abbiamo:

- 1) Dm7 → Bm7 → Abm7 → Fm7
- 2) Ebm7 → Cm7 → Am7 → F#m7
- 3) Em7 → C#m7 → Bb7 → Gm7

Si può notare che ogni ciclo suona le note dell'accordo diminuito a scendere.

Sul pentagramma il ciclo 1) sull'esempio B) sarà così sviluppato in queste frasi:

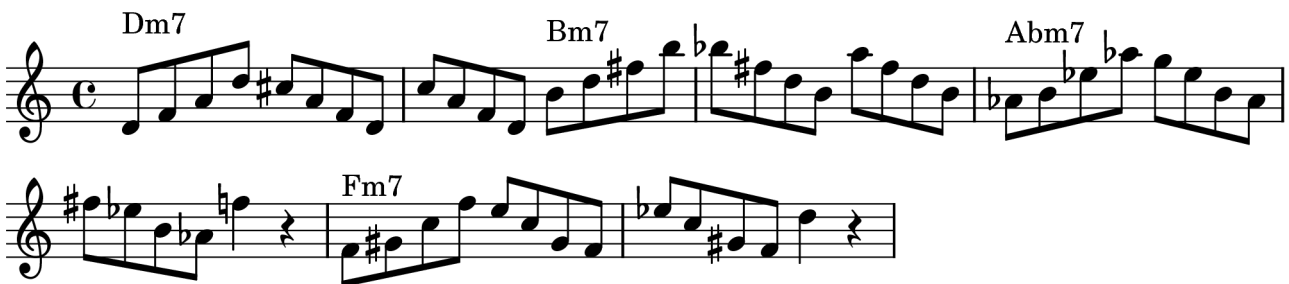

Analogamente si potranno sviluppare i cicli 2) e 3).

La frase (A) trasportata in tutte le altre tonalità:

Am7

D7 ---> (G^)

Em7

A7 ---> (D^)

Bm7 E7 ----> (A^)

F#m7 B7 ----> (E^)

C#m7 F#7 ----> (B^)

G#bm7 C#7 ----> (F#^)

Gm7 C7 ----> (F^)

Cm7 F7 ----> (Bb^)

Fm7 Bb7 ----> (Eb^)

Bbm7 Eb7 ----> (Ab^)

Ebm7 Ab7 ----> (Db^)

Sempre nella stessa progressione, si può suonare la scala dei singoli accordi corrispondenti. Esempio in C:

oppure:

L'esempio trasportato in altre tonalità:

**G**

**D**

**A**

Bm7                      E7                      A

Bm7                      E7                      A

**E**

F#m7                      B7                      E

F#m7                      B7                      E

**B**

C#m7                      F#7                      B

C#m7                      F#7                      B

**F#**

G#m7                      C#7                      F#

G#m7                      C#7                      F#

**F**

Gm7 C7 F

Gm7 C7 F

**Bb**

Cm7 F7 Bb

Cm7 F7 Bb

**Eb**

Fm7 B7 Eb

Fm7 B7 Eb

**Ab**

Bbm7 Eb7 Ab

Bbm7 Eb7 Ab

## Db

Sempre sulla medesima progressione, oltre a quella già vista in precedenza con la nona bemolle (negli arpeggi diminuiti), possono essere suonate le seguenti brevi frasi:

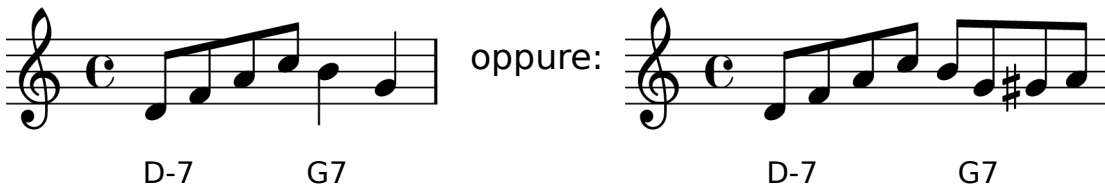

Two musical phrases in the key of D major. The first phrase consists of notes D4, E4, F#4, G4, F#4, E4, D4. The second phrase consists of notes D4, E4, F#4, G4, A4, G#4, F#4, E4, D4. Chord symbols D-7 and G7 are placed below the first phrase. Chord symbols D-7 and G7 are placed below the second phrase.

Esempi in altre tonalità:

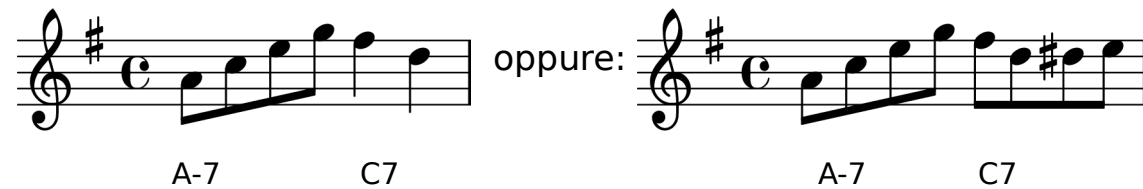

Two musical phrases in the key of A major. The first phrase consists of notes A3, B3, C#3, D4, C#3, B3, A3. The second phrase consists of notes A3, B3, C#3, D4, E4, D#4, C#3, B3, A3. Chord symbols A-7 and C7 are placed below the first phrase. Chord symbols A-7 and C7 are placed below the second phrase.

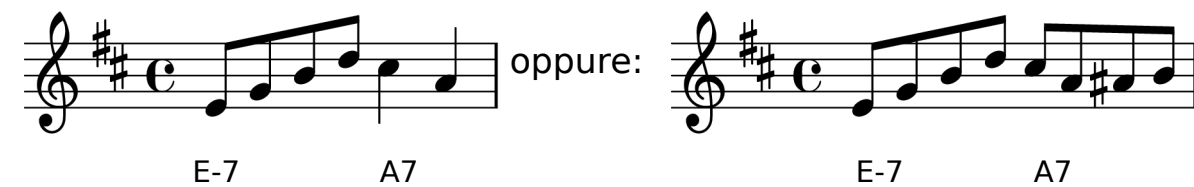

Two musical phrases in the key of E major. The first phrase consists of notes E3, F#3, G#3, A4, G#3, F#3, E3. The second phrase consists of notes E3, F#3, G#3, A4, B4, A#4, G#3, F#3, E3. Chord symbols E-7 and A7 are placed below the first phrase. Chord symbols E-7 and A7 are placed below the second phrase.

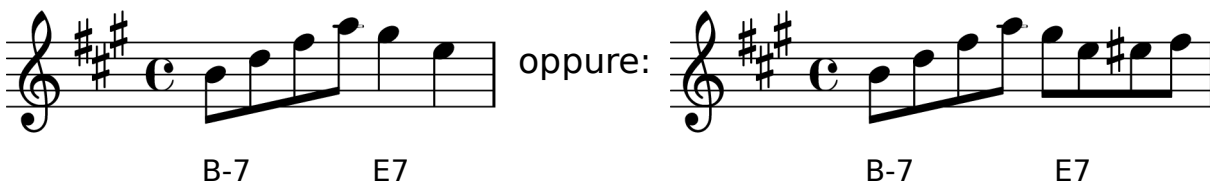

Two musical phrases in the key of B major. The first phrase consists of notes B2, C#3, D#3, E4, D#3, C#3, B2. The second phrase consists of notes B2, C#3, D#3, E4, F#4, E#4, D#3, C#3, B2. Chord symbols B-7 and E7 are placed below the first phrase. Chord symbols B-7 and E7 are placed below the second phrase.

**G:**

Gmin Cdim

**A:**

Amin Ddim

**C:**

Cmin Fdim

**F:**

### PROGRESSIONE III-VI-II-V-I

Un'altra progressione molto usata è quella che passa attraverso i gradi III,VI,II,V e I della tonalità. Per convenzione il VI grado non è risolto sul minore ma sull'accordo di settima corrispondente. Per esempio, in C avremo la seguente progressione:

Em7 - A7 - Dm7 - G7 - C.

Su questa progressione è possibile suonare frasi che utilizzano l'arpeggio degli accordi con l'uso sempre della nona bemolle. Ad esempio (in C):

**In G:**

Bm7 E7 Am7 D7 G^

**In D:**

F#m7 B7 Em7 A7 D^

**In A:**

C#m7 F#7 Bm7 E7 A^

**In E:**

G#m7 C#7 F#m7 B7 E^

**In B:**

D#m7 G#7 C#m7 F#7 B^

## FRASI SULL'ACCORDO DI DOMINANTE (V7-I)

Di seguito viene riportata una frase suonata sulla progressione V7-I su tutte le tonalità a distanza di una quarta. Si consiglia, ovviamente, di

memorizzarla.

G7 C C7 F

F7 B $\flat$  B $\flat$ 7 E $\flat$

E $\flat$ 7 A $\flat$  A $\flat$ 7 D $\flat$

C $\sharp$ 7 F $\sharp$  F $\sharp$ 7 B

B7 E E7 A

A7 D D7 G

G7 C

## SCALA FRIGIA DOMINANTE

La **scala Frigia dominante** (molto usata nel Flamenco) si costruisce partendo dal V grado della scala minore armonica (7a aumentata rispetto alla scala minore naturale). Esempio:

Amin (naturale)= A B C D E F G A

Amin (armonica)= A B C D E F G# A da cui, partendo dal E si ha:

E F G# A B C D E

intervalli:

s t+s s t s t t

Alcuni esempi sul pentagramma:

## SCALE ESATONALI E ACCORDI (TRIADI) ESATONALI

Su un accordo di dominante è possibile usare la triade dell'**accordo**

**esatonale** corrispondente. Prima ricordiamo le due scale esatonali esistenti, accennando alla loro caratteristica di progredire per toni interi.

Scala esatonale partendo da **C**:

Scala esatonale partendo da **C#**:

Come si può vedere, partendo dalle altre note della scala il rapporto degli intervalli sarà analogo e saranno suonate le medesime note a parte la tonica di partenza. Per queste scale le triadi degli accordi saranno quindi per **C**: C-E-G# e rispettivi rivolti; per **C#**: C#-F-A e rispettivi rivolti. Si può suonare questo esercizio sulla prima triade, dal **C**:

e quest'altro uguale sulla seconda triade, dal **C#**:

Possono anche essere eseguiti terzinati:

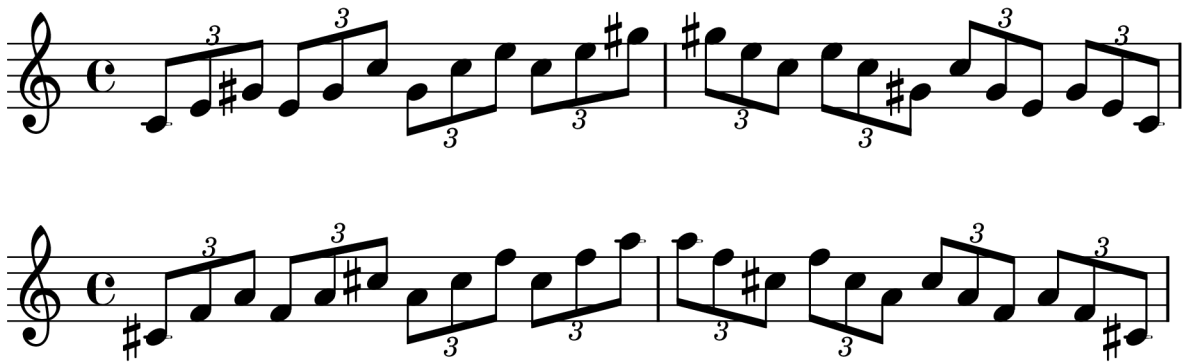

Si può continuare poi ad eseguire il medesimo esercizio partendo dal E, G# nella prima triade e da F, A nella seconda (estensione dello strumento permettendo).

Un altro esercizio è suonare le triadi a partire da ciascuna nota della scala esatonale, progredendo per toni interi.

Sulla scala esatonale in C:

Si può suonare lo stesso esercizio esatonale in C salendo e scendendo sempre a distanza di un tono:

Sulla scala esatonale in C#:

Lo sesso esercizio esatonale in C# salendo e scendendo di un tono:

Infine suonare questo **arpeggio** comprensivo d'entrambe:

### **SCALE 1-2-3-5 A DISTANZA DI UNA QUARTA**

In questo esercizio vengono suonate le scale costruite sulla 1, 2, 3 e 5 nota, progredendo a distanza di una quarta sopra. Cioè C-D-E-G ---> F-G-A-C ---> Bb-C-D-F ---> Eb-F-G-Bb ---> Ab-Bb-C-Eb---> Db-Eb-F-Ab ---> F#-G#-A#-C#---> B-C#-D#-F#---> E-F#-G#-B---> A-B-C#-E---> D-E-F#-A---> G-A-B-D.

Per memorizzare meglio il tutto, dopo la prima scala, pensare alle altre che iniziano un tono sotto alla nota dove si finisce (es.: G-->F, C-->Bb, F-->Eb ecc.)

Trasportato sul pentagramma l'esercizio è questo:

Partendo dall' 1,2,3,5 di una tonica, suonando il corrispettivo a partire dalla terza minore e poi progredendo per intervalli di quarta fino a cadere sulla dominante della nota di partenza s'ottiene una progressione particolare, che s'allontana dalla tonalità di partenza pur mantenendo una certa simmetria. Molto usata da Coltrane.

Es.: C (c, d, e, g)-->Eb (eb, f, g, bb)-->Ab (ab, bb, c, eb)-->Db (db, eb, f, ab)--> G

Trasportato sul pentagramma (in **C**):

Altri esempi:

In **F**:

In **Bb**:

### FRASE "HONEYSUCKLE ROSE"

Questa breve frase, tratta dal celebre brano, è utile quando è richiesta un'improvvisazione priva di cromatismi e dentro la tonalità. Viene usata la tonica, la settima diminuita, la nona, la quarta, la sesta e la quinta della scala maggiore. Nell'esempio, per semplificazione, la frase è ripetuta progredendo per quinte dal G7 in tutte le tonalità ma può essere suonata singolarmente. L'altezza delle note può variare ovviamente secondo le possibilità dello strumento.

## **ESEMPI UTILI E RIEPILOGATIVI**

Nelle pagine seguenti sono riportati due esempi con esercizi che coinvolgono gli accordi in parecchie loro estensioni (triadi maggiori, minori, aumentate, ecc.). Dopo la lettura, gli esempi dovrebbero essere eseguiti a memoria. Si segnala che alcuni esercizi sono già stati trattati nelle pagine precedenti.

E' anche possibile scegliere alcuni di questi esercizi, senza eseguirli a memoria tutti.

In tal caso, nell'esempio 1, gli esercizi da preferirsi saranno i numeri 1, 2, 3, 5, 10 e 11. Nell'esempio 2 i numeri: 1,2,3 e 5.

### **ESEMPIO 1:**

1. Ascending Triads

2. Descending Triads

3. Four Note Examples

4. Minor Modes

5. Augmented Modes

6. Diminished Modes

7. Contrary Motion

8. Mutual Whole Tone Triads

10. II-V Example

11. II-V Example

13. Chromatic Example

14. Chromatic-Diminished Example

15. Chromatic-Diminished Example

## ESEMPIO 2:

### 1. Contrary Ascending Triads

### 2. Contrary Descending Triads

### 3. Four Note Examples

### 4. Minor Modes

### 5. Sequenced Fourths

### 6. Ascending and Descending Fourths

### 7. Ascending Fifths

### 8. Descending Sixths

### 9. Diminished Triplets

### 10. Ascending and Descending b9ths

### 11. Telescoping 12 Tone

### 12. Telescoping 12 Tone Triplets

## **TAVOLA RIEPILOGATIVA DEGLI ACCORDI ESTESI**

Questa semplice tabella a seguire, riepiloga tutti gli accordi di tredicesima (comprendenti sei note a partire dalla tonica ad intervalli di terza). Si presuppone che il lettore abbia familiarità con la teoria della costruzione degli accordi. Una sintesi dell'uso dell'accordo esteso è qui [rintracciabile](#).

La tabella ha il pregio di mostrare come, a partire dai gradi che compongono ciascun accordo, si costruiscano altri 4 accordi ciascuno di 4 note che a loro volta appartengono agli accordi canonici. Per esempio sul C esteso, suonando in successione le note che gli appartengono a partire dal terzo grado (E) daremo luogo ad un accordo di E semidiminuito mentre dal V grado (G) suoneremo un accordo di Gmin7 e così via.

GRADO	I	III	V	VII	IX	XI	XIII	ACCORDO
<b>C</b>	E	G	Bb	D	F	A		<b>C esteso</b>
	E	G	Bb	D				<b>E Ø</b>
		G	Bb	D	F			<b>Gmin7</b>
			Bb	D	F	A		<b>Bb Δ7</b>
<b>C#</b>	F	G#	B	D#	F#	A#		<b>C# esteso</b>
	F	G#	B	D#				<b>F Ø</b>
		G#	B	D#	F#			<b>G#min7</b>
			B	D#	F#	A#		<b>B Δ7</b>
<b>D</b>	F#	A	C	E	G	B		<b>D esteso</b>
	F#	A	C	E				<b>F# Ø</b>
		A	C	E	G			<b>Amin7</b>
			C	E	G	B		<b>C Δ7</b>
<b>Eb</b>	G	Bb	Db	F	Ab	C		<b>Eb esteso</b>
	G	Bb	Db	F				<b>G Ø</b>
		Bb	Db	F	Ab			<b>Bbmin7</b>
			Db	F	Ab	C		<b>Db Δ7</b>
<b>E</b>	G#	B	D	F#	A	C#		<b>E esteso</b>
	G#	B	D	F#				<b>G# Ø</b>
		B	D	F#	A			<b>Bmin7</b>
			D	F#	A	C#		<b>D Δ7</b>
<b>F</b>	A	C	Eb	G	Bb	D		<b>F esteso</b>
	A	C	Eb	G				<b>A Ø</b>
		C	Eb	G	Bb			<b>Cmin7</b>
			Eb	G	Bb	D		<b>Eb Δ7</b>

**GRADO I III V VII IX XI XIII ACCORDO**

<b>F#</b>	A#	C#	E	G#	B	D#	<b>F# esteso</b>
	A#	C#	E	G#			<b>A# Ø</b>
		C#	E	G#	B		<b>C#min7</b>
			E	G#	B	D#	<b>E Δ7</b>
<b>G</b>	B	D	F	A	C	E	<b>G esteso</b>
	B	D	F	A			<b>B Ø</b>
		D	F	A	C		<b>Dmin7</b>
			F	A	C	E	<b>F Δ7</b>
<b>Ab</b>	C	Eb	Gb	Bb	Db	F	<b>Ab esteso</b>
	C	Eb	Gb	Bb			<b>C Ø</b>
		Eb	Gb	Bb	Db		<b>Ebmin7</b>
			Gb	Bb	Db	F	<b>Gb Δ7</b>
<b>A</b>	C#	E	G	B	D	F#	<b>A esteso</b>
	C#	E	G	B			<b>C# Ø</b>
		E	G	B	D		<b>Emin7</b>
			G	B	D	F#	<b>G Δ7</b>
<b>Bb</b>	D	F	Ab	C	Eb	G	<b>Bb esteso</b>
	D	F	Ab	C			<b>D Ø</b>
		F	Ab	C	Eb		<b>Fmin7</b>
			Ab	C	Eb	G	<b>Ab Δ7</b>
<b>B</b>	D#	F#	A	C#	E	G#	<b>B esteso</b>
	D#	F#	A	C#			<b>D# Ø</b>
		F#	A	C#	E		<b>F#min7</b>
			A	C#	E	G#	<b>Ab Δ7</b>

**Paolo Di Stefano**

Ringrazio Stefano Rossi che con la sua pazienza di insegnante ha reso possibile la stesura di queste pagine. La tavola riepilogativa degli accordi estesi è stata da me elaborata durante un laboratorio sull'improvvisazione Jazz tenuto da Piercarlo Salvia. La responsabilità di quanto scritto resta ovviamente tutta mia. ***E' possibile riprodurre il contenuto citando la fonte.***

Il file è stato elaborato con software esclusivamente opensource. OpenOffice (LibreOffice) per la videoscrittura e, per le parti musicali, l'apposita estensione OooLilypond.

**Update: 28/04/2021**

contatti: [info@paolodistefano.name](mailto:info@paolodistefano.name) ; [www.paolodistefano.name](http://www.paolodistefano.name)